

# Het DSS (Dynamische Spielsterkte Systeem)

## A. DEFINITIE

**Spielsterkte is de relatieve norm voor de tennisvaardigheid van een bij de KNLTB aangesloten tennisser in verhouding tot de tennisvaardigheid van de overige bij de KNLTB aangesloten tennissers van hetzelfde geslacht.**

De speelsterkte van een speler heeft dus altijd een relatie met die van overige spelers. Inherent hieraan is dat de speelsterkte van een speler dus bepaald wordt door middel van het spelen van partijen.

## B. UITGANGSPUNTEN DSS

### **1. *Alle partijen tellen mee***

In het DSS tellen alle partijen, die gespeeld worden onder verantwoording van de KNLTB (in de breedste zin van het woord), mee voor de bepaling van de speelsterkte van haar leden.

### **2. *Mutaties gebaseerd op prestaties***

In het DSS zijn mutaties van speelsterkte alleen nog maar gebaseerd op daadwerkelijk geleverde prestaties. Dit betekent dat de speelsterkte van spelers jaarlijks zowel omhoog als omlaag kan. Het systeem dat jaarlijks uitmondt in een "eindejaarsrating", zorgt ervoor dat spelers jaarlijks automatisch een nieuwe speelsterkte voor het volgende jaar toegekend krijgen. De nieuwe speelsterkte is daarna één jaar van kracht. Jaarlijks wordt op deze manier voor elk lid van de KNLTB de nieuwe speelsterkte bepaald. Alleen een eerste toekenning van een speelsterkte gaat niet automatisch.

### **3. *Spielsterkte enkelspel losgekoppeld van het dubbelspel***

Het DSS is gebaseerd op daadwerkelijk geleverde prestaties. Daarom is de speelsterkte van het enkelspel losgekoppeld van die in het dubbelspel.

## C. HOE WERKT HET DSS

### **1. *Categorieën en basisresultaten***

Alle spelers worden als volgt ingedeeld in speelsterktecategorieën:

- Spielsterktecategorie 1
- Spielsterktecategorie 2
- Spielsterktecategorie 3
- Spielsterktecategorie 4
- Spielsterktecategorie 5
- Spielsterktecategorie 6
- Spielsterktecategorie 7
- Spielsterktecategorie 8
- Spielsterktecategorie 9

Deze indeling geldt zowel voor het enkelspel als het dubbelspel.

Iedere speler krijgt bij het begin van het seizoen 6 basisresultaten. Deze corresponderen met de eindejaarsrating van het voorafgaande jaar. Bij diegenen die na de speelsterktebepaling (in november) lid zijn geworden, komen de basisresultaten overeen met de speelsterktecategorie.

Om de actuele rating van de speler te bepalen wordt het totaal aantal resultaten gedeeld door 6, dan wel door het aantal werkelijk gespeelde partijen, als dit er meer dan 6 zijn.

### **Voorbeelden**

*Jan is categorie 6 in het enkelspel en categorie 6 in de dubbel.*

*Zijn eindejaarsrating 2012 is in het enkelspel 6,0287 en het dubbelspel 5,6232*

*Zijn basisresultaten aan het begin van het seizoen zijn dan als volgt:*

*Enkelspel: 6,0287 6,0287 6,0287 6,0287 6,0287 6,0287*

*Rating:  $36,1722 : 6 = 6,0287$*

*Dubbelspel: 5,6232 5,6232 5,6232 5,6232 5,6232 5,6232*

*Rating:  $33,7392 : 6 = 5,6232$*

*Karin is categorie 7 in het enkelspel en categorie 4 in het dubbelspel.*

*Haar eindejaarsrating 2012 in het enkelspel is 6,7026 en in het dubbelspel 4,3251*

*Haar basisresultaten aan het begin van het seizoen zijn dan als volgt:*

*Enkelspel: 6,7026 6,7026 6,7026 6,7026 6,7026 6,7026*

*Rating:  $40,2156 : 6 = 6,7026$*

*Dubbelspel: 4,3251 4,3251 4,3251 4,3251 4,3251 4,3251*

*Rating:  $25,9506 : 6 = 4,3251$*

*Anton is categorie 9 in het enkelspel en categorie 9 in de dubbel.*

*Hij heeft geen eindejaarsrating 2012, aangezien hij pas op 16 november 2012 lid is geworden.*

*Zijn basisresultaten aan het begin van het seizoen zijn daarom als volgt:*

*Enkelspel: 9,0000 9,0000 9,0000 9,0000 9,0000 9,0000*

*Rating:  $54 : 6 = 9,0000$*

*Dubbelspel: 9,0000 9,0000 9,0000 9,0000 9,0000 9,0000*

*Rating:  $54 : 6 = 9,0000$*

## **2. Resultaatbepaling**

Zodra er een partij gespeeld is, wordt één van de basisresultaten vervangen door een nieuw resultaat. Als de 6 basisresultaten vervangen zijn door daadwerkelijk gerealiseerde resultaten worden de daaropvolgende resultaten toegevoegd als resultaat 7, 8 etc. Ook het deelgetal zal dan gelijkmatig oplopen.

Het speelsterkteresultaat dat in een partij behaald wordt, is in het enkelspel afhankelijk van de actuele rating van de tegenstander. Of dit resultaat behaald wordt in een eerste ronde van een toernooi of in een finale is niet van belang.

Bij winst is het behaalde resultaat 1 minder dan de actuele rating van de tegenstander.

Bij verlies is het behaalde resultaat 1 meer dan de actuele rating van de tegenstander.

## Voorbeelden

Jan heeft als speelsterkte 6 en basisresultaten van 6,0287. Hij speelt een toernooi in het enkelspel. Dit zijn de eerste partijen van het nieuwe speelsterktejaar.

Hij wint in de eerste ronde van Piet met een actuele rating in het enkelspel van 6,7500. Het resultaat van Jan is dus  $6,7500 - 1 = 5,7500$

Hij wint in de tweede ronde van Kees met een actuele rating van 6,9667 in het enkelspel. Het resultaat van Jan is dus  $6,9667 - 1 = 5,9667$

Hij wint in de kwartfinale van Jaap-Jan met een actuele rating van 6,1667 in het enkelspel. Het resultaat van Jan is dus  $6,1667 - 1 = 5,1667$

Hij verliest in de halve finale van Klaas met een actuele rating van 6,0000 in het enkelspel. Het resultaat van Jan is dus  $6,0000 + 1 = 7,0000$

Na dit toernooi zijn de eerste vier basisresultaten van Jan vervangen door echte resultaten. Zijn rating in het enkelspel is nu:

Enkelspel: 5,7500 5,9667 5,1667 7,0000 6,0287 6,0287  
Rating:  $35,9408 : 6 = 5,9901$

Jan speelt een week later weer een toernooi en haalt wederom de halve finale in het enkelspel. Hij wint in de eerste ronde van Sjoerd met een actuele rating van 5,8333 in het enkelspel. Het resultaat van Jan is dus  $5,8333 - 1 = 4,8333$

Hij wint in de tweede ronde van Peter een actuele rating van 6,0000 in het enkelspel. Het resultaat van Jan is dus  $6,0000 - 1 = 5,0000$

Hij wint in de kwartfinale van Maarten met een actuele rating van 6,3333 in het enkelspel. Het resultaat van Jan is dus  $6,3333 - 1 = 5,3333$

Hij verliest in de halve finale van Alfred met een actuele rating van 6,5000 in het enkelspel. Het resultaat van Jan is dus  $6,5000 + 1 = 7,5000$

Na dit toernooi zijn ook de laatste twee basisresultaten van Jan vervangen door echte resultaten. Zijn rating in het enkelspel is nu:

Enkelspel: 5,7500 5,9667 5,1667 7,0000 4,8333 5,0000 5,3333 7,5000  
Rating:  $46,55 : 8 = 5,8188$

### 3. Resultaatbepaling bij grote sterkteverschillen

Als er gespeeld wordt tegen een tegenstander, die een actuele rating heeft die meer dan 1 punt verschilt van de eigen actuele rating, dan is het logisch dat de sterkste speler wint. Het resultaat van deze partij telt dan niet mee voor de speelsterktebepaling indien de sterkste speler ook daadwerkelijk wint. Wint echter de zwakste speler dan telt dit resultaat wel mee.

## Voorbeeld

Jan met een actuele rating van 6,0287 speelt in de competitie tegen Sjaak met een actuele rating van 8,0000 in het enkelspel. Uiteraard wint Jan op zijn sloffen. Als dit resultaat voor Jan mee zou tellen  $8,0000 - 1 = 7,0000$  dan zou hij ondanks zijn overwinning toch een slechtere rating krijgen. Terwijl Sjaak ondanks zijn logische verlies toch een betere rating zou krijgen na deze partij. Er volgt een leeg (dus geen) DSS-resultaat. De partij telt ook niet mee voor de bepaling van het deelgetal.

Wint Sjaak echter toch van Jan dan levert hij een fantastische prestatie die beloond dient te worden. Hij verdient dan  $6,0287 - 1 = 5,0287$ . Jan die tegen de verwachting in toch verliest krijgt een voor zijn doen zeer slecht resultaat bijgeschreven namelijk  $8,0000 + 1 = 9,0000$

#### **4. Resultaatbepaling bij partijen die bij winst een verslechtering van de rating op zouden leveren of bij verlies een verbetering**

Afhankelijk van de resultaten die een speler aan het begin van zijn speelsterktejaar boekt, is het volgens de onder punt 2. genoemde manier van resultaat bepalen in bepaalde gevallen mogelijk dat bij winst de rating slechter wordt of bij verlies de rating beter.

In november 2012 is het systeem zodanig aangepast, dat dit niet meer kan gebeuren.

##### **Voorbeeld**

*Peter heeft één partij gespeeld, een actuele rating van 5,3232 en een basisresultaat van 5,1889. Hij speelt een partij tegen Onno die een rating van 6,2731 heeft. Peter wint deze partij. Volgens de rekenmethode levert deze partij Peter een  $6,2731 - 1 = 5,2731$  op. Dit resultaat is echter slechter dan het basisresultaat 5,1889 dat vervangen zou worden, met verslechtering van de rating tot gevolg. Voor deze partij krijgt Peter, om genoemde reden, een leeg (dus geen) DSS-resultaat toegekend.*

*Arie heeft al drie partijen gespeeld, een actuele rating van 6,6667 en een basisresultaat van 7,0000. Hij verliest een partij van Mario die een rating van 5,8854 heeft. Volgens de rekenmethode levert deze partij Arie een  $5,8854 + 1 = 6,8854$  op. Dit resultaat is echter beter dan het basisresultaat 7,0000 dat vervangen zou worden, met verbetering van de rating tot gevolg. Voor deze partij krijgt Arie, om genoemde reden, en leeg (dus geen) DSS-resultaat toegekend.*

#### **5. Opgave en walk-over**

Een reeds aangevangen partij, die door opgave van één van de spelers beëindigd wordt, telt gewoon mee als resultaat voor beide spelers. Een niet gespeelde partij (walk-over in toernooien of opgave zonder dat er gespeeld is in de competitie) telt niet mee voor het bepalen van de speelsterkte.

Alle walk-overs worden geregistreerd en spelers kunnen op basis hiervan bestraft worden.

Een competitiepartij, die gespeeld is, maar waar als gevolg van een toegekend protest een andere speler dan de oorspronkelijke tot winnaar wordt verklaard, blijft gewoon conform de oorspronkelijke uitslag gelden voor de speelsterktebepaling.

#### **6. Eerste speelsterktetoekenning**

De eerste speelsterktetoekenning is voor de beginnende tennisser in principe categorie 9. Voor jonge jeugdspelers geldt dat ze tot en met het jaar waarin ze 9 jaar worden per definitie categorie 9 zijn. Dit geldt ook als zij langer dan 2 jaar KNLTB-lid zijn. Alleen jeugdspelers die reeds partijen gespeeld hebben die meetellen voor het DSS, kunnen al op jongere leeftijd een betere speelsterkte dan 9 krijgen.

Voor overige jeugdspelers en ook voor beginnende senioren geldt de volgende regel.

In de eerste twee jaar van lidmaatschap van de KNLTB is men een categorie 9 speler. Na het tweede jaar wordt men automatisch ingeschaald als categorie 8 speler. Als peildatum of men twee jaar lid is geldt 1 mei van het eerste jaar van lidmaatschap.

Daarna is voor de rest van de tenniscarrière van de speler het DSS van toepassing. Een uitzondering geldt voor spelers, die al in hun eerste jaar als lid van de KNLTB zodanig presteren dat zij op basis van hun resultaten al na het eerste jaar een hogere aanduiding dan categorie 9 op hun ledenpas verdienen. Degradatie naar categorie 9 is niet meer mogelijk.

De historische database van de KNLTB heeft een zodanige omvang dat spelers, die een aantal jaren geen lid geweest zijn van de KNLTB op basis van historische gegevens opnieuw ingeschaald worden als ze opnieuw lid worden van de KNLTB.

Buitenlanders die lid worden van de KNLTB dienen eenmalig te worden ingeschaald, daarna is ook voor de rest van hun tenniscarrière in Nederland het DSS van toepassing. Ook zij worden opgenomen in de historische database als zij één of meer jaren niet in Nederland actief zijn.

## **7. Dubbelspel**

In het dubbelspel onderscheiden we vier soorten combinaties:

- a) combinaties waarin het verschil in rating tussen de partners groter is dan  $2\frac{1}{2}$   
**voorbeeld: 4,0000/7,0000 of 5,5000/8,1000**
- b) combinaties waarin het verschil in rating tussen de partners tussen de  $1\frac{1}{2}$  en  $2\frac{1}{2}$  ligt of hier gelijk aan is  
**voorbeeld: 4,0000/6,0000 of 3,6000/5,7000 of 6,0000/7,5000**
- c) combinaties waarin het verschil in rating tussen de partners tussen de 1 en  $1\frac{1}{2}$  ligt  
**voorbeeld: 5,0000/6,1667 of 7,0000/7,5000**
- d) combinaties waarin het verschil in rating tussen de partners 1 of kleiner is  
**voorbeeld: 3,0000/3,1667 of 6,0000/6,6667**

Het speelsterkteresultaat dat in een dubbelspelpartij wordt behaald, is afhankelijk van de actuele rating van de dubbelcombinaties die tegen elkaar spelen en van de actuele ratings van de spelers die deze dubbelcombinaties vormen. Of dit resultaat behaald wordt tijdens de competitie, in de eerste ronde van een toernooi of in de finale is niet van belang.

De resultaatbepaling in het dubbelspel is complex. Om het duidelijk en overzichtelijk te maken, staat deze niet beschreven maar wel vermeld in een stroomschema achterin dit document. Door dit schema stap voor stap te volgen, kan het behaalde resultaat berekend worden.

## **8. Ranglijsten**

Sommige uitslagen van partijen tellen zowel mee voor het DSS als voor een ranglijst.

### **Voorbeeld**

*De resultaten in de jeugdanglijsttoernooien tellen voor het DSS en voor de KNLTB jeugdanglijst.  
De resultaten in de Nationale Ranglijsttoernooien tellen mee voor het DSS en voor de KNLTB ranglijst.*

## **9. Acceleratie/dempingwaarde**

Aan sommige jeugdspelers wordt aan het eind van het seizoen in zowel het enkelspel als het dubbelspel een acceleratiewaarde toegekend.

De acceleratiewaarde wordt toegepast bij meisjes en jongens vanaf het jaar waarin ze 10 jaar worden tot en met het jaar waarin ze 16 jaar worden en alleen bij diegenen die in een jaar 6 of meer partijresultaten hebben behaald.

Deze grenzen zijn evenals de acceleratiewaarde vastgesteld door de Landelijke Werkgroep Toernooien, Evenementen en Speelsterkte (LW TES). Jaarlijks wordt bekeken of de waarden en de leeftijdsgrenzen voldoen.

Voor de speelsterktebepaling van 2013 zijn de volgende waarden aangehouden:

- 0,1 voor jongens die op 31-12-2012 10 en 11 jaar zijn.
- 0,2 voor jongens die op 31-12-2012 12 t/m 16 jaar zijn.
- 0,1 voor meisjes die op 31-12-2012 10, 11 of 16 jaar zijn.
- 0,2 voor meisjes die op 31-12-2012 12 t/m 15 jaar zijn.

Vanaf het jaar waarin een speler de 35-jarige leeftijd bereikt, wordt aan het eind van het seizoen een dempingwaarde toegekend in zowel het enkelspel als het dubbelspel. De dempingwaarde wordt toegepast wanneer een speler in een jaar 6 of meer partijresultaten heeft behaald. De dempingwaarde is arbitrair bepaald. De hoogte van de dempingwaarde is afhankelijk van de leeftijd. Jaarlijks wordt bekeken of de waarden en leeftijdsgrenzen voldoen.

Voor de speelsterktebepaling van 2013 is de volgende waarde aangehouden:  
0 voor spelers die op 31-12-2012 35 jaar of ouder zijn

### Voorbeelden

*Van Bianca, 13 jaar, is haar gemiddelde aan het eind van het seizoen in het enkelspel 5,8000. Haar gemiddelde aan het eind van het jaar in het dubbelspel is 6,6000. Door toepassing van de acceleratiewaarde zal haar definitieve eindejaarsrating voor het enkelspel 5,6000 en voor het dubbelspel 6,4000 worden.*

*Mark, 48 jaar, heeft aan het einde van het seizoen een gemiddelde in het enkelspel van 5,4000 en in het dubbelspel van 5,1000. Na toepassing van de dempingwaarde blijft dit onveranderd 5,4000 en 5,1000.*

### 10. Eindejaarsrating

De nieuwe speelsterkte is direct gerelateerd aan de plaats, die een speler inneemt op de "eindejaarsrating". Promotie of degradatie is afhankelijk van de numerieke plaats op deze "eindejaarsrating".

Voordat de eindejaarsrating wordt bepaald, wordt bekeken of spelers met een lage speelsterkte een enorme sprong hebben gemaakt. Het kan bijvoorbeeld zijn dat met name categorie 9 spelers al lang categorie 3, 4, 5 of 6 spelers zijn. In het enkelspel heeft dit zeer negatieve resultaten voor tegenstanders tot gevolg. Onder een enorme sprong verstaand we spelers die begin november een actuele rating hebben die meer dan 1 beter is dan de eindejaarsrating of, bij spelers die later lid zijn geworden en geen eindejaarsrating hebben, een actuele rating die meer dan 1 beter is dan de speelsterkte.

De tegenstanders van krijgen begin november een reëler partijresultaat voor de enkelspelpartijen tegen deze spelers toegekend. Bij het herberekenen wordt aangenomen dat de actuele rating die de speler begin november heeft ook de rating was op het moment dat de partij voor het DSS werd verwerkt. Dit betekent dat het partijresultaat voor de tegenstander verbetert of komt te vervallen.

De speelsterktemutatiegrenzen worden jaarlijks bepaald. De numerieke grenzen in het enkelspel kunnen afwijkend zijn van die in het dubbelspel. Dit betekent dat de grenzen in het enkelspel en het dubbelspel niet exact bij een zelfde eindejaarsrating liggen. Het is dus niet van tevoren te bepalen bij welk gemiddelde men in speelsterkte zal promoveren dan wel degraderen.

### Voorbeeld

*Voor de speelsterktebepaling 2013 zijn onderstaande grenzen gehanteerd.*

**Let op! De grenzen die gebruikt zijn voor de speelsterktebepaling van 2013 bieden geen enkele garantie voor de toekomst.**

		<u>Herenenkel</u>	<u>Damesenkel</u>	<u>Herendubbel</u>	<u>Damesdubbel</u>
1	Ranglijst	1 t/m 60	1 t/m 30	1 t/m 60	1 t/m 30
2	Ranglijst	61 t/m 90	31 t/m 60	61 t/m 90	31 t/m 60
2		2,2359	2,2569	2,2069	2,2139
3		3,5699	3,7209	3,5239	3,6529
4		4,4019	4,7169	4,4469	4,6459
5		5,4009	5,6569	5,4009	5,5139
6		6,4009	6,6559	6,4009	6,4009
7		7,9329	7,9999	7,8959	7,9029
8		8,9999	8,9999	8,9999	8,9999
8		iedereen die langer dan 2 jaar lid is en ouder is dan 10 jaar			

Let op. Categorie 2 speler kan men dus worden zowel op basis van de positie op de KNLTB ranglijst als op basis van de eindejaarsrating.

Alle categorie 1-spelers en alle overige spelers die minimaal 1 partijresultaat hebben behaald komen in aanmerking om op basis van de eindejaarsrating categorie 2 te worden of te blijven (artikel X-01 van het Reglement Nationale Ranglijsttoernooien en KNLTB Ranglijst).

### 11. Het volgende jaar

Als een speler eenmaal op basis van de eindejaarsrating is ingedeeld in een bepaalde categorie dan worden er voor het volgende jaar opnieuw 6 basisresultaten toegekend, die corresponderen in de vorm van de eindejaarsrating met de prestaties van het voorgaande jaar.

#### Voorbeeld

Lex (31 jaar) heeft aan het eind van het seizoen de volgende resultaten behaald.

Enkelspel

4,0000 5,4600 7,1200 6,3200 5,0000 4,7800 5,9500 4,7000 4,6700

Rating:  $48 : 9 = 5,3333$

Dubbelspel

4,0000 5,8333 7,3333 5,0000 4,3334 5,0000 6,5000

Rating:  $38 : 7 = 5,4286$

Op basis van dit resultaat wordt hij voor het volgende jaar categorie 5 in het enkelspel en categorie 6 in het dubbelspel.

### 12. Geen partijen gespeeld in een jaar

Spelers die een jaar lang geen partijen (die onder verantwoordelijkheid van de KNLTB georganiseerd worden) spelen, krijgen voorafgaand aan de speelsterktebepaling de inactiviteitwaarde toegevoegd.

De dempingwaarde is arbitrair bepaald. Jaarlijks wordt bekeken of de waarde voldoet. De voor 2013 gehanteerde inactiviteitwaarde is 0,2.

Door het toepassen van de inactiviteitwaarde krijgen spelers die geen partijresultaten behalen na verloop van tijd vanzelf een lagere speelsterkte toegekend. Wanneer dit gebeurt is afhankelijk van de eindejaarsrating in het jaar dat nog wel partijresultaten zijn geboekt.

#### Voorbeeld

Samantha heeft als speelsterkte in het enkelspel categorie 7 en in het dubbelspel categorie 6, terwijl haar eindejaarsrating in het enkelspel 7,2319 en in het dubbelspel 5,8795 was. Vanwege een blessure heeft zij het hele jaar niet kunnen spelen

Haar nieuwe eindejaarsrating is na toepassing van de inactiviteitwaarde als volgt: basisresultaten aan het begin van het seizoen zijn:

Enkelspel 7,4319 7,4319 7,4319 7,4319 7,4319 7,4319

Rating:  $44,5914 : 6 = 7,4319$

Dubbelspel 6,0795 6,0795 6,0795 6,0795 6,0795 6,0795

Rating:  $36,4770 : 6 = 6,0795$

### 13. Partijen waarbij gelijk gespeeld kan worden

Ook partijen die gelijk kunnen eindigen omdat er bijvoorbeeld maar twee sets gespeeld worden kunnen een resultaat opleveren voor DSS.

Bij een gelijke eindstand bewijzen beide spelers of combinaties dat ze even sterk zijn.

Hoe de resultaatbepaling plaats vindt in zowel enkel- als dubbelspel staat vermeld in het stroomschema dat is opgenomen achterin dit document.

#### **14. Aanvragen speelsterktemutaties**

Hoewel het DSS objectief de speelsterkte vaststelt, is het tussen de maandag na het weekeinde van de speelsterktebepaling en de eerste maandag van december mogelijk om een verzoek tot speelsterktewijziging in te dienen.

Het DSS zorgt ervoor dat alle actieve leden van de KNLTB op basis van werkelijke resultaten een juiste speelsterkte krijgen. Dit betekent dan ook dat speelsterktemutatieverzoeken op basis van andere redenen dan resultaten in de meeste gevallen niet in behandeling worden genomen.

Alleen die verzoeken waarbij sprake is van een aantoonbare vooruitgang dan wel achteruitgang in speelsterkte werden in behandeling genomen worden. Deze vooruitgang of achteruitgang dient met bewijsstukken onderbouwd te worden.

Een aanvraag wordt alleen in behandeling genomen als deze is ingediend door middel van een volledig ingevuld aanvraagformulier speelsterktemutatie.

Onderstaande redenen kunnen een aanleiding vormen om een verzoek in te dienen:

- een lid wil niet dat de dempingwaarde wordt toegepast
- een nieuw lid is verkeerd ingeschaald
- een lid heeft een ziekte of blessure die de tennisvaardigheid permanent zal beïnvloeden
- een lid heeft (een) partij(en) verloren tegen (een) speler(s) met speelsterktecategorie 9
- een lid heeft te maken met niet of verkeerd verwerkte toernooiresultaten
- een lid heeft een dubbelpartij gespeeld maar geen resultaat behaald omdat bijvoorbeeld het verschil in rating tussen de partners te groot was

Een speler wiens speelsterktemutatieverzoek niet is toegewezen door de Landelijke Werkgroep Toernooien, Evenementen en Speelsterkte (LW TES) kan bij de Landelijke Commissie Wedstrijdtennis (LCW) in beroep gaan. Dit beroep dient niet later dan binnen veertien dagen schriftelijk, met reden omkleed en tevens door een functionaris van de vereniging ondertekend, te zijn ingediend. Het is niet mogelijk om in beroep te gaan tegen een afwijzing van een speelsterktemutatieverzoek dat niet tijdig is ingediend.

#### **D. SLOTOPMERKINGEN**

Als een toernooiorganisator alle deelnemers heeft ingevoerd in een goedgekeurd toernooiprogramma, kan er contact gelegd worden met de database van de KNLTB. Per categorie en per deelnemerslijst wordt vanuit de database de actuele rating en eventuele ranglijstpositie verkregen.

Het probleem dat de toernooiorganisator (inclusief de bondsgedelegeerde) te weinig kennis heeft van de daadwerkelijke sterkte van de diverse deelnemers en daarom maar besluit om helemaal niet te plaatsen behoort tot het verleden. Sinds 2003 is plaatsing dan ook verplicht (zie artikel 53 en artikel 56 lid 1 van het TR).

Tevens geeft de inschrijvingscontrole via het toernooiprogramma (met behulp van de database van de KNLTB) direct aan of een bepaalde speler wel de juiste leeftijd heeft om in een bepaalde categorie uit te komen.

Na afloop van een toernooi of een competitiewedstrijd kan een speler zelf, direct in de volgende week, zijn progressie qua rating bekijken via het spelersprofiel op [www.knltnb.nl](http://www.knltnb.nl)

Wanneer een speler is aangemeld bij MijnKNLTB, kan hij per e-mail door middel van de zogenaamde prestatie-mail op de hoogte gehouden worden van wijzigingen in dit spelersprofiel.



Van elke speler is direct na afloop van de toernooien te bepalen of er aan twee toernooien in dezelfde week is deelgenomen.

Met betrekking tot het competitiespelen is direct na afloop van de competitieweek te achterhalen of iemand meerdere keren gespeeld heeft in dezelfde speelweek. Met name voor de inhaaldagen is dit een uitkomst, tenslotte leveren die nu het meeste werk op bij de protesten.

Ook is direct te achterhalen of iemand voor meer dan één vereniging competitie gespeeld heeft. Let op: Sommige spelers hebben dispensatie om in meerdere competities uit te komen en soms zelfs voor meerdere verenigingen. Dit wordt in het spelersprofiel zichtbaar gemaakt.

**© KNLTB april 2013**

## DSS resultaatbepaling enkelspel

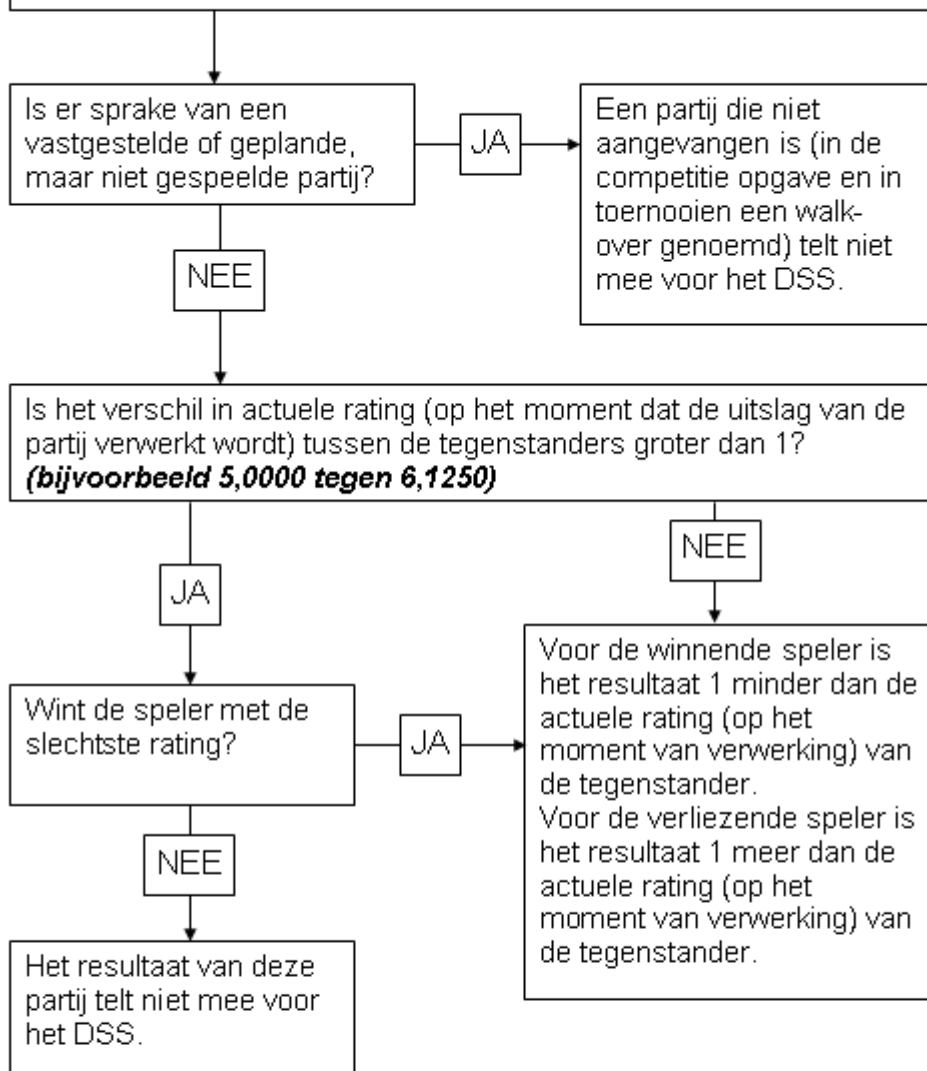

# DSS resultaatbepaling dubbelspel

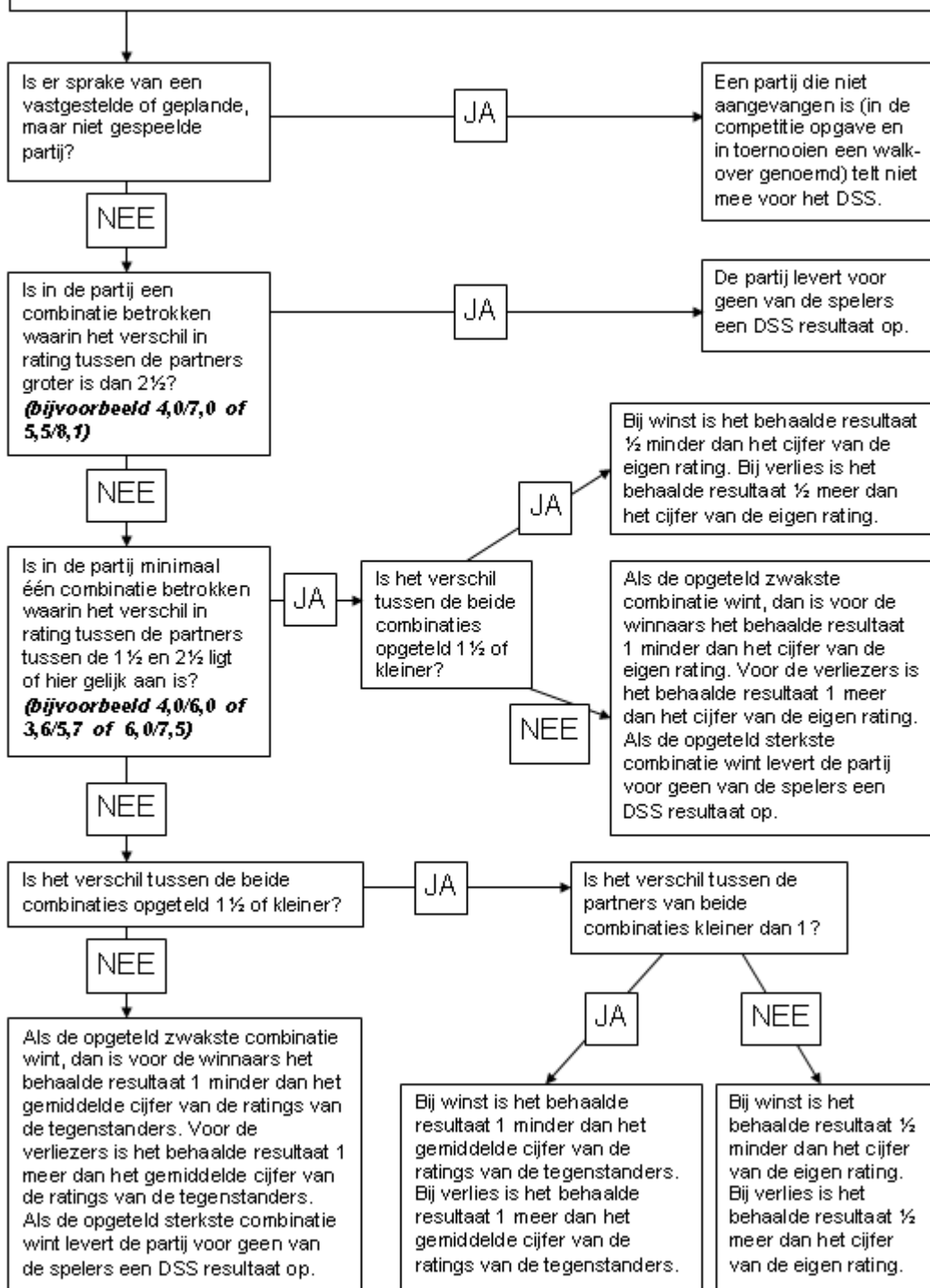

# DSS resultaatbepaling bij gelijkspel

## enkelspel

Het resultaat is gelijk aan de rating van de tegenstander.

## dubbelspel

